

Veiligheidsplan SVO recreakamp 2014

Datum: 26, 27, 28 september 2014
Locatie: De Kalei, Dilsen-Stokkem



Veiligheidscoördinatoren:
Denise Dieren
Marc Close

Inhoud

1 Algemeen	3
2 Persoonlijke veiligheid	3
2.1 Voeding	3
2.2 Weer	3
2.3 Hygiëne	3
2.4 Gezondheid.....	4
3 Vervoer	4
3.1 Vervoer naar en nabij kamplocatie.....	4
3.2 Vervoer met auto's.....	5
4 Veiligheidsmaatregelen.....	5
4.1 Algemene veiligheid.....	5
4.2 Veiligheid gedurende activiteiten.....	6
5 Verzekering.....	7
Bijlage A: Plattegrond locatie.....	8

1 Algemeen

Jaarlijks gaat de sportvereniging SVO uit Oirsbeek met haar leden op kamp. Veiligheid staat op de eerste plaats. In totaal zijn we met 20 personen leiding (leeftijd > 18 jaar), die er voor zorgen dat de veiligheid van de deelnemers gewaarborgd blijft gedurende het gehele kamp. Gemiddeld gaan er 75-90 deelnemers mee op kamp, wat betekent dat er 1 persoon leiding op 4-5 deelnemers aanwezig is. In het algemeen geldt dat iedereen van de leiding verantwoordelijk is voor de veiligheid van de deelnemers. Gedurende het hele kamp wordt verwacht dat iedere medewerker de veiligheid van de deelnemers en de mede medewerkers in de gaten houdt. Tijdens het kamp zullen Denise Diederens en Marc Close de rol als veiligheidscoördinator vervullen. Potentiele veiligheidsrisico's dienen zo snel mogelijk gemeld te worden aan de betreffende personen.

Onderstaande veiligheidsinstructies zullen aan het begin van het kamp worden doorgesproken met de kinderen. Ook staat het veiligheidsdocument op de SVO recreakamp website, inclusief contactgegevens van de leiding. De ouders/verzorgers worden verzocht de belangrijkste veiligheidsmaatregelen met hun kind/kinderen door te nemen alvorens het kamp.

2 Persoonlijke veiligheid

2.1 Voeding

Tijdens het kamp wordt er zeer bewust omgegaan met voldoende gezonde voeding en drank. De coördinator van de kookploeg ziet er op toe dat bij de inkoop van voeding en drank rekening gehouden wordt met gezonde voeding. Alcohol is ten strengste verboden op het kamp. Hier wordt ook streng op gecontroleerd. Wanneer er deelnemers zijn die aangepaste voeding nodig hebben (bv. allergie), zal hier volledig rekening mee worden gehouden wanneer dit vooraf aan het kamp afgesproken is met de ouders/verzorgers. Zie paragraaf 2.4.

2.2 Weer

Iedere ochtend zal het weer worden bekeken en gedurende de dag in de gaten worden gehouden wanneer nodig, zodanig dat het geplande programma veilig plaats kan vinden.

Bij onweer dienen de volgende voorzorgsmaatregelen te worden genomen:

- Er wordt gezorgd dat zich iedereen zo snel mogelijk veilig binnen in het kampgebouw bevindt.
- Indien de groep zich buiten het kampterrein bevindt, zal zo snel mogelijk een veilige plaats worden gezocht.

2.3 Hygiëne

Hygiëne is van groot belang.

- De leiding zal het corvee verzorgen en er op letten dat alles schoon is.
- Van de leiding wordt verwacht dat zij oplettend zijn op de algemene hygiëne in het gebouw. Het gaat dan bijvoorbeeld om vervuiling, etensresten in zalen of slaapkamers enz.

Van de leiding wordt verwacht dat ze letten op de algemene hygiëne van de deelnemers. Er wordt onder andere gelet op wassen, tanden poetsen, schone kleding en slaapkleding, handen wassen enz.

Bijzondere aandacht gaat hierbij uit naar de kleinste kinderen die dit nog niet zelfstandig kunnen of hier niet zelf aan denken.

2.4 Gezondheid

Naast gezonde voeding zullen ook de activiteiten gedurende het kamp 100% verantwoord zijn voor de gezondheid van de deelnemers. De activiteiten die plaatsvinden zijn allen sportieve activiteiten. Er zal altijd gelet worden op de kleding van de deelnemers, zodanig dat deze aangepast zijn aan de activiteit (bv. warme kleding en goede schoenen voor avondspellen).

Ook wordt er zorg gedragen dat de deelnemers genoeg slaap hebben gedurende het kamp. Per leeftijd categorie zal dit verschillen. Om dit te waarborgen is er een zogenaemde 'nachtwachter'. Een aantal personen van de leiding zullen ervoor waken dat de deelnemers op tijd gaan slapen. Zij zullen op de gangen van de slaapkamers 'wacht' houden en de deelnemers op een vriendelijke manier aanspreken wanneer de deelnemers de regels overtreden.

Voor het kamp zal er worden geïnformeerd bij de ouders/verzorgers of er deelnemers zijn die extra zorg vereisen (bv. medicijnen, aangepaste voeding, heimwee enz.) of bepaalde activiteiten niet mogen uitvoeren. Met deze doelgroep wordt 100% rekening gehouden en er zal worden gezorgd dat de benodigde extra zorg zal worden verleend zoals dit van tevoren is afgesproken met de ouders/verzorgers. Alle leiding zal hiervan op de hoogte worden gesteld wanneer nodig.

3 Vervoer

3.1 Algemeen vervoer naar en nabij kamplocatie

Het vervoer naar de kamplocatie zal met bussen plaatsvinden. Gedurende het kamp zal er verder geen vervoer plaatsvinden. De activiteiten vinden zich allen op en nabij de kamplocatie plaats welke allen te voet bereikbaar zijn. Wel zijn er auto's aanwezig wanneer die voor een uitzonderlijke situatie nodig zouden zijn.

Tijdens het kamp zullen de deelnemers van het kampterrein af gaan voor verschillende activiteiten. In dit geval worden de volgende maatregelen getroffen:

De veiligheidsaanwijzingen worden bij de uitleg van de activiteit duidelijk vernoemd. Hier zullen de deelnemers zich aan moeten houden, waar dan ook streng op wordt gecontroleerd door de leiding.

Bij een spel/activiteit wordt het terrein afgezet met afzetlint.

Bij een speurtocht in kleine groepjes zal er bij ieder groepje minimaal één persoon leiding aanwezig zijn.

Wanneer de deelnemers in aanraking komen met een openbare weg voor een bepaalde activiteit zal er zorg voor gedragen worden dat dit op een veilige manier gebeurt. Veiligheidshesjes, licht (bv. zaklampen), en instructies (bv. altijd aan een kant lopen, met 1 of maximaal 2 personen naast elkaar lopen enz.) zullen aanwezig zijn.

3.2 Vervoer met auto's

Bij het vervoer met auto's in het geval van een uitzonderlijk situatie dient specifiek gelet te worden op:

- Niet meer personen in de auto dan toegestaan.
- Voor ieder persoon in het voertuig moet een veiligheidsgordel aanwezig zijn.
- Er een inzittende verzekering aanwezig is.
- Er altijd veilig en defensief gereden wordt en er geen verkeersovertredingen gemaakt worden.

4 Veiligheidsmaatregelen

4.1 Algemene veiligheid

Tijdens de voorbereiding van het kamp wordt ervoor gezorgd dat alle veiligheidsmaatregelen aanwezig zijn. Aan het begin van het kamp worden de veiligheidsinstructies op de kamplocatie duidelijk uitgelegd aan alle deelnemers. Ook zal er per kamer een kamerverantwoordelijke worden afgesproken. Deze kamerverantwoordelijke is iemand van de leiding die ervoor zorgt dat in het geval van een evacuatie of andere noodsituatie de veiligheid van de betreffende personen wordt gewaarborgd. Andere specifieke zaken die belangrijk zijn:

- Vluchtroutes bij brand/evacuatie: Voor het kamp wordt de locatie gecontroleerd op de aanwezigheid van nooduitgangen (zie bijlage A). Dit zal ook duidelijk aan het begin van het kamp uitgelegd worden zodat alle deelnemers weten waar deze nooduitgangen zich bevinden. De nooduitgangen moeten aan minimaal 2 zijden van de locatie aanwezig zijn en vrij zijn. De route moet vrij zijn van obstakels. In het geval van een evacuatie moet bij iedere beschikbare uitgang 1 persoon leiding staan om de deelnemers naar buiten te begeleiden. Verder zal de kamerverantwoordelijke (leiding) de kinderen bij een evacuatie begeleiden. Er wordt altijd van te voren gecontroleerd of de nooduitgangen open zijn. Marc Close en Denise Diederer zullen bij een evacuatie de kinderen tellen en wanneer nodig de kamplocatie controleren op achtergebleven kinderen of leiding.

- Brandblussers/brandalarm: Voor het kamp wordt het kamp gecontroleerd op de aanwezigheid van brandblussers/brandalarm. Zowel brandblussers als brandalarm zijn aanwezig op de locatie.

- Inbraakveiligheid kamplocatie: er wordt altijd gezorgd dat er een of meerdere personen aanwezig zijn op de kamplocatie gedurende de hele dag. 's Nachts zal ervoor gezorgd worden dat de locatie is afgesloten. Wanneer dit niet mogelijk is, zal er een nachtwacht plan worden opgesteld zodat er altijd personen wakker zijn gedurende de nacht.

- Nacht: aan het begin van het kamp wordt aan de deelnemers uitgelegd waar ze terecht moeten gedurende de nacht. De deelnemers moeten weten waar ze de leiding kunnen vinden in het geval van een probleem tijdens de nacht.

- Ongeval/ander probleem: ook wordt er uitgelegd wat de deelnemers moeten doen in het geval van een probleem/ongeval. De deelnemers moeten in dit geval zo snel mogelijk een van de leiding aanspreken. Deze persoon zal er dan voor zorgen dat het probleem bij de juiste persoon van de leiding terecht komt en het probleem wordt opgelost. In het geval van een ongeval zal Suzanne Hensen (fysiotherapeute van beroep, EHBO) hier zorg voor dragen. In het geval van een andere situatie omtrent veiligheid en gezondheid moeten Denise Diederer of Marc Close benaderd worden. De ouders/verzorgers zullen altijd direct benaderd worden. In overleg met de ouders zal er, afhankelijk van de ernst van de

situatie, gehandeld worden; hulp verleend door Suzanne, dokter, ziekenhuis of ambulance.

Contactpersonen deelnemers: er is altijd een lijst aanwezig met de contactgegevens van de ouders/verzorgers van de deelnemers die kunnen worden gebeld in het geval van een vraag of probleem.

Verzamelplaats: er is een sirene aanwezig bij de leiding. Er wordt duidelijk uitgelegd dat de sirene betekent 'VERZAMELEN'. De reden hiervoor kan zijn dat de activiteit is afgelopen of dat iedereen zich moet verzamelen vanwege een andere uitzonderlijke reden (bv. uit veiligheidsoverwegingen). De verzamelplaats is altijd de kamplocatie. In het geval van een activiteit nabij de kamplocatie zal de verzamelplaats de startlocatie van de activiteit zijn.

4.2 Veiligheid gedurende activiteiten

Tijdens de activiteiten staat veiligheid altijd op de eerste plaats. Bij de activiteiten worden onder andere gelet op:

Hoogtes: boven 2 meter worden veiligheidsmiddelen gebruikt

Verdrinking: er worden zwemvesten gebruikt bij wateractiviteiten, deelnemers moeten een zwemdiploma hebben

Verwonding: er zullen altijd personen aanwezig zijn met een EHBO/BHV diploma. Ook zal er altijd een EHBO koffer aanwezig zijn. Tijdens activiteiten wordt er uit voorzorg op gelet dat er geen obstakels zijn die tot verwondingen zouden kunnen leiden. Aangezien de kamplocatie meestal in een bos gelegen is, is de leiding in bezit van een tekentang. Ook worden de ouders/verzorgers verzocht na het kamp hun kind/kinderen te controleren op eventuele teken. Zie paragraaf 4.1 voor handelingen bij een ongeval/ander probleem (bv. verwonding).

Verdwalen: activiteiten waar verdwalen mogelijk is worden altijd in groepsverband (kleine groepjes van maximaal 10 personen) uitgevoerd waarbij er altijd minimaal één persoon leiding aanwezig is. De leiding moet ervoor zorgen dat de groep bij elkaar blijft. Verder wordt er zorg gedragen dat het terrein waarbinnen de activiteit plaatsvindt goed wordt afgezet met afzetlint en de route in het geval van een speurtocht zeer duidelijk wordt aangegeven (bv. door lint, lichtbandjes enz.) in combinatie met een routebegeleiding. De leiding zal altijd in bezit zijn van een telefoon. Ten slotte is er altijd voldoende leiding aanwezig gedurende een activiteit die ervoor zullen zorgen dat er altijd controle is over de deelnemers.

Verzamelplaats: gedurende activiteiten wordt er altijd een verzamelplaats afgesproken. Dit is de plaats waar het spel start en ook eindigt. Wanneer het spel eindigt of de deelnemers door een of andere reden moeten verzamelen, wordt dit door middel van een sirene aangegeven. Dit wordt van tevoren goed met de deelnemers afgesproken.

Vuur: in het geval van een kampvuur worden veiligheidsmaatregelen ten strengste in acht genomen. Bij uiterst droog weer wordt er geen kampvuur gehouden. Ook wordt er altijd met de lokale eigenaar overlegd of een kampvuur toegestaan is (bv. ondergrond geschikt). Verder wordt er onder andere op de volgende zaken omtrent veiligheid gelet: geschikte locatie, voldoende afstand tot het vuur, blusmateriaal aanwezig, alleen droog hout gebruiken, het vuur nooit onbeheerd achter laten, struikelgevaar vermijden enz.

Overige: voor en na een activiteit worden altijd alle deelnemers geteld, om altijd de controle over het aantal deelnemers te hebben en er zeker van te zijn dat de groep compleet is. Gedurende avond activiteiten wordt ervoor gezorgd dat

de deelnemers in het bezit zijn van een zaklamp. De leiding moet altijd in het bezit zijn van een telefoon en EHBO koffer gedurende de hele dag.

□ Contactpersonen: Iedereen van de leiding heeft elkaars telefoonnummer. Bij een ongeval moet Suzanne Hensen als eerste benaderd worden. Bij overige zaken omtrent veiligheid en gezondheid moeten Denise Diederer of Marc Close (veiligheidscoördinatoren) benaderd worden.

5 Verzekering

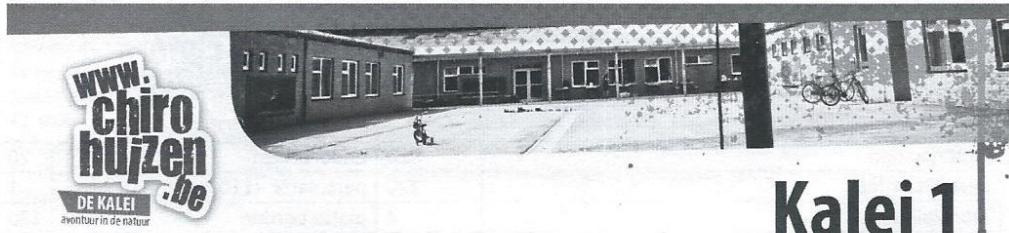

SVO heeft een doorlopende bedrijfsaansprakelijkheid verzekering en een WA verzekering. Met de eerste zijn bestuur en leiding verzekerd tegen aansprakelijkheid uit onrechtmatige daad (fouten en nalatigheid). Met de tweede zijn bestuur en leiding verzekerd tegen Wettelijke Aansprakelijkheid, zowel in het geval van schade aangericht door de kinderen als schade aangericht bij de kinderen.

Bijlage A: Plattegrond locatie

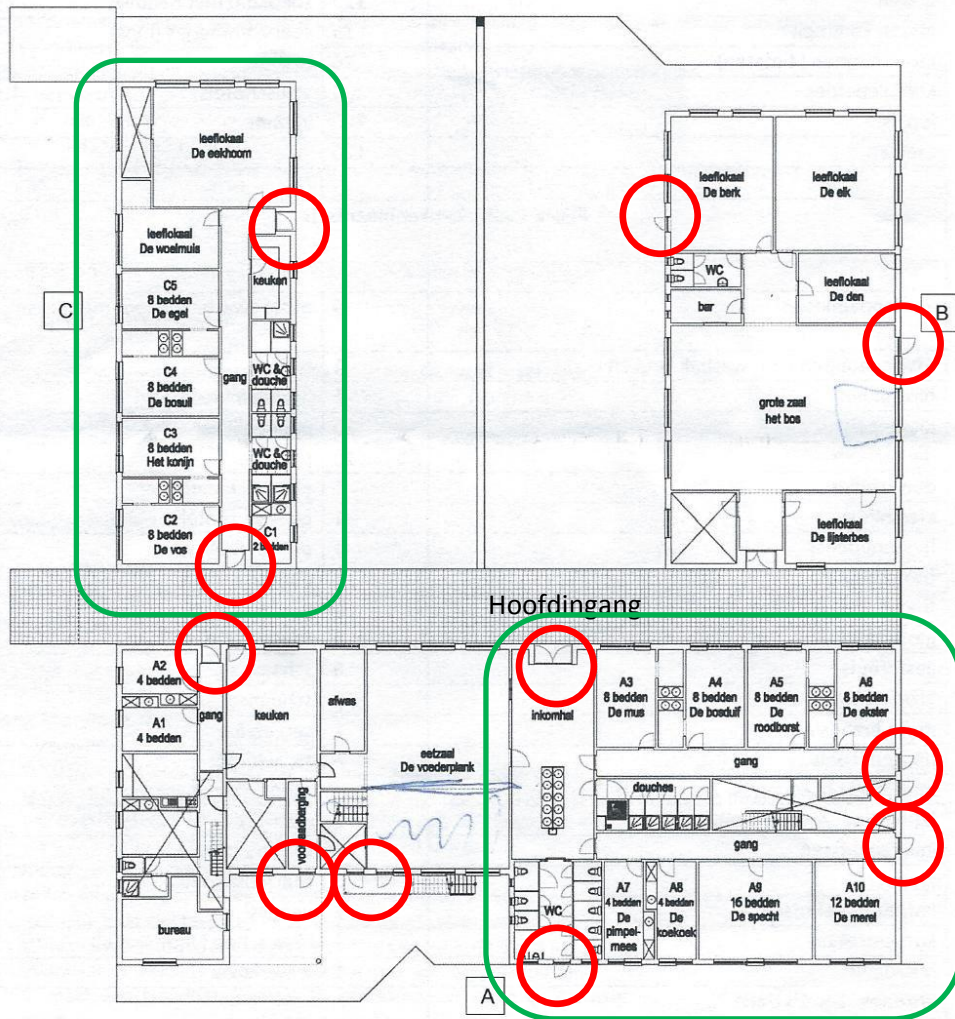

Kalei 1



-  Nooduitgang / voordeur
-  Slaapplekken deelnemers, leiding